

BOLETÍN INTERNO

Nº 4



Mayo 2013

PROYECTO EMMAUS

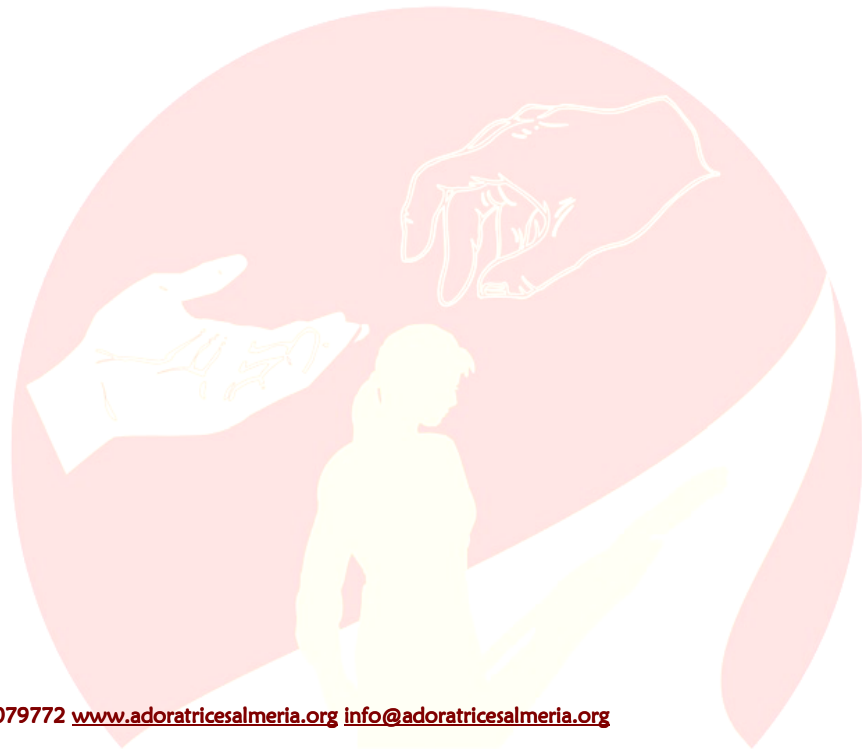

Proyecto Emaús – Adoratrices Almería 950232100/662079772 www.adoratricesalmeria.org info@adoratricesalmeria.org

PROYECTO EMAÚS



INDICE

	Pág.
1.- Carta de la directora	4
2.- Vida Cotidiana y Formación Integral de la Mujer	5
3.- Planificación	6
4.- Primeros resultados	8
5.- Finalización proyecto	9





1.- Carta de la Directora

Almería, mayo de 2013

Proyecto Emaús lanza su cuarto boletín de información. En éste recogemos el proyecto “Vida Cotidiana y Formación Integral de la Mujer”. Este proyecto ayuda a financiarlo Obra Social “La Caixa”.

Con este proyecto se pretende promover que las beneficiarias de Proyecto Emaús adquieran unos hábitos de vida saludable e higiene personal y de disfrute de ocio y tiempo libre. Proporcionándoles a su vez una formación intergral abarcando todos los ámbitos y atendiendo a la totalidad de sus necesidades, facilitando su participación e inclusión social y laboral.

El objetivo es ofrecer las herramientas necesarias a las mujeres para que adquieran hábitos de vida saludable y proporcionar una formación integral abarcando todos los ámbitos y atendiendo a la totalidad de sus necesidades, facilitando así su participación e inclusión social y laboral.

Se espera que las usuarias adquieran habilidades para el mantenimiento de su salud e higiene personal y hábitos saludables, así como el disfrute de su tiempo libre. Se busca que la mujer adquiera y desarrolle herramientas y habilidades personales para alcanzar su integración socio-laboral y desvincularse del ámbito de la prostitución.

Somos conscientes de la importancia de la formación de las mujeres, para ello un pilar fundamental es la realización de talleres que se adapten a sus necesidades, que sean personalizados y con un seguimiento individualizado.

Os presentamos en este boletín los primeros resultados.



La Directora
M^a José Palomino

2.- Vida Cotidiana y Formación Integral de la Mujer

El proyecto que se está desarrollando en estos momentos lo hemos llamado “Vida Cotidiana y Formación Integral de la mujer”.

Va dirigido a mujeres prostituidas o en riesgo, y/o víctimas de trata con fines de explotación sexual. El objetivo que nos hemos planteado es ofrecer las herramientas necesarias a las mujeres para que adquieran hábitos de vida saludable y proporcionar una formación integral abarcando todos los ámbitos y atendiendo a la totalidad de sus necesidades, facilitando así su participación e inclusión social y laboral.

Las actividades que se están desarrollando se dividen en tres ámbitos de intervención:

a) VIDA COTIDIANA

Cuyo objetivo es desarrollar las capacidades de cuidado e higiene personal y las habilidades domésticas de las mujeres acogidas, para alcanzar la autonomía personal mediante el apoyo cotidiano recibido en un espacio de convivencia.

Se considera fundamental que la mujer adquiera hábitos de vida saludables. También se promueve que desarrollen habilidades domésticas por las posibilidades de inserción laboral que les ofrece el sector del servicio doméstico.

b) FORMACIÓN INTEGRAL

El objetivo es formar y capacitar a la mujer para el desarrollo de competencias profesionales y habilidades personales para que puedan alcanzar su autonomía e inserción social y laboral.

Se pretende ayudar a las mujeres a descubrir su propia identidad, desarrollar su espíritu crítico, modificar los posibles desajustes existentes, utilizar los recursos y prestaciones sociales y desarrollar habilidades que les permitan encontrar alternativas laborales.

c) INSERCIÓN SOCIAL Y LABORAL

Nos hemos planteado como objetivo proporcionar a las mujeres la información necesaria de herramientas y recursos sociales y favorecerles el acceso al mercado laboral para la mejora de sus condiciones de vida.

Implica el apoyo a la mujer en la inserción social y laboral. Se pretende ofrecer alternativas laborales y el acceso a recursos que favorezca este proceso.

Se abre un seguimiento a cada mujer donde se recogen sus demandas y necesidades, así como las acciones a desarrollar y su evolución. Para dar una respuesta integral, trabajamos en coordinación con entidades públicas y privadas colaboradoras.

3.- Planificación

La planificación de las actividades programadas está siendo la siguiente:

Objetivo 1

Adquiridos unos hábitos de vida saludable, habilidades domésticas e higiene personal.

Actividades previstas	Período de realización
Cobertura de las necesidades más inmediatas de la mujer (ropa, alimentación, aseo e higiene personal, descanso y recuperación física, etc.)	del 01 de agosto de 2012 al 01 de agosto de 2013
Identificación de otras necesidades a incluir en el Plan de Intervención Personal (PIP) de la mujer, en este ámbito	del 01 de agosto de 2012 al 01 de agosto de 2013
Trabajo diario con la mujer: taller de habilidades domésticas (incluye: hábitos saludables, higiene, limpieza y aseo personal, cocina, administración doméstica, ocio, etc.)	del 01 de agosto de 2012 al 01 de agosto de 2013
Finalización del proceso educativo de la mujer en el ámbito de vida cotidiana.	del 01 de agosto de 2012 al 01 de agosto de 2013

Objetivo 2

Formadas las mujeres atendiendo a la totalidad de sus necesidades y demandas

Actividades previstas	Período de realización
Entrevista con la mujer sobre los intereses, necesidades formativas, competencias y habilidades a desarrollar, todo ello incluido en el Plan de Intervención Personal de la mujer (PIP)	del 01 de agosto de 2012 al 01 de agosto de 2013
Planificación del calendario y logística y coordinación del Equipo Educativo para la preparación de las acciones formativas para las mujeres	del 01 de agosto de 2012 al 01 de agosto de 2013
Acciones de formación: taller de empleo, español, informática, cuidar al cuidador,	del 01 de agosto de 2012 al 01 de agosto de 2013



habilidades sociales, educación en valores, manualidades, etc.	2013
Finalización del proceso formativo de la mujer	del 01 de agosto de 2012 al 01 de agosto de 2013

Objetivo 3

Facilitada la participación e inclusión social y laboral de las mujeres.

Actividades previstas	Período de realización
Entrevista con la mujer sobre los intereses, necesidades y expectativas en el ámbito socio-laboral	del 01 de agosto de 2012 al 01 de agosto de 2013
Intervención social realizada: derivación a otras entidades, información y orientación sobre recursos, apoyo en gestiones, acompañamientos, informes sociales, etc.	del 01 de agosto de 2012 al 01 de agosto de 2013
Intervención laboral realizada: elaboración del CV, derivación a otras entidades, información y orientación sobre recursos, acompañamientos, intermediación en trabajos, etc.	del 01 de agosto de 2012 al 01 de agosto de 2013
Seguimiento de la situación socio-laboral de la mujer	del 01 de agosto de 2012 al 01 de agosto de 2013

Las educadoras hacen una valoración inicial de los hábitos de higiene y habilidades domésticas de cada una de las mujeres y las apoyan en el aprendizaje y perfeccionamiento. Las actividades son impartidas por las educadoras, trabajadoras sociales y voluntarias. Talleres específicos, como el taller de cocina, son realizados por profesionales especializados. El proceso que se lleva a cabo con cada mujer es personalizado, tanto por lo complejo de las situaciones, problemáticas personales y el idioma, como por las diferentes edades, niveles culturales y formas de entender la vida. También se atienden a las demandas socio-laborales de las mujeres.



Seguimiento y evaluación del proyecto

	Acciones de evaluación
Evaluación inicial	La evaluación inicial se realizará cuando la mujer entre en el centro acogida o sea atendida por primera vez.
Evaluación durante el proceso	Reuniones periódicas del Equipo Educativo para la valoración y evaluación del proceso de cada mujer. En caso de ser necesario se reajustan objetivos y actividades.
Evaluación final	- Se realizará los últimos dos meses del período de ejecución del proyecto (del 02/08/2013 a 30/09/2013). No obstante, este proyecto es continuo, de modo que se seguirá desarrollando y evaluando periódicamente.

4.- Primeros resultados

En los primeros 6 meses de este proyecto, desde el 1 de agosto de 2012 al 31 de enero de 2013, se ha acogido a 14 mujeres y se ha atendido a 77 mujeres.

Actividades realizadas:

Se han cubierto las necesidades básicas de las mujeres acogidas, cuidando su alimentación y su estado de salud.

Se han identificado entrevistas con las mujeres y se han identificado las necesidades e intereses, de las mujeres acogidas y de las mujeres del recurso no residencial.

Se han realizado los talleres de Habilidades domésticas (hábitos saludables, higiene, limpieza y aseo personal, cocina, administración doméstica, ocio, etc.), taller de empleo, español, informática, cuidar al cuidador, habilidades sociales, educación en valores, manualidades, etc.

Se han realizado intervenciones sociales: derivación a otras entidades, información y orientación sobre recursos, apoyo en gestiones, acompañamientos, informes sociales, etc.

Y se han realizado intervenciones laborales como: elaboración del CV, derivación a otras entidades, información y orientación sobre recursos, acompañamientos, intermediación en trabajos, etc.

5.- Finalización proyecto

Este proyecto es continuo en el tiempo, aunque la fecha prevista de finalización para la colaboración de Obra Social “la Caixa” es del 1 de agosto de 2013 las actividades y el 31 de septiembre de 2013 la evaluación final.

Se mantendrá la planificación de recursos y calendario previstos que lo posibilitan, en caso de ser necesario se ampliarán. No se descarta crear nuevos espacios para realizar esta labor educativa y de concienciación con las mujeres. Los resultados de satisfacción de las mujeres nos guiarán para establecer mejoras y adaptar el proyecto a las necesidades reales que presenten.

Se garantiza la continuidad del proyecto cuando termine la colaboración de Obra Social “la Caixa” con el trabajo realizado por los profesionales y las hermanas de la comunidad, los cuales aportan el desarrollo de las actividades.

Fdo.: M^a José Palomino

Directora de Proyecto Emaús
Adoratrices Almería

